京城日報
七月二十五日（日）
夕刊
印刷人 小川三之介　發行人兼編輯人 見島吉治
發行所 京城府太平通一丁目 合資會社 京城日報社

寄贈 12.7.29 帝國圖書館

銘酒 寶壽

爆發點上の上海と北支

天皇陛下の親臨を仰ぎ けふ開院式擧行さる

開院式勅語（東京電話）

朕茲ニ帝國議會開院ノ式ヲ行ヒ貴族院及衆議院ノ各員ニ告ク

朕ハ國務大臣ニ命シテ緊要ナル追加豫算案及法律案ヲ帝國議會ニ提出セシム卿等克ク朕カ意ヲ體シ和衷審議以テ協贊ノ任ヲ竭サムコトヲ望ム

【東京電話】第七十一特別議會の開院式は二十五日午前十一時貴族院において行はせられた、この日帝都は晴れやかな面持ちのうちにも緊張の色をたゝへ、議院附近は正裝にて參列の顯官と前後して午前九時半頃より續々參院 天皇陛下には開院式御正裝に大勳位菊花章頸飾をはじめ各勳章を御佩用、金色燦ゆき四頭立の儀裝馬車に乘御 百武侍從長、御陪乘、午前十時三十五分宮城御出門、親王總代高松宮殿下、王總代東久邇宮殿下を始め奉り松平宮相、宇佐美侍從武官長、鹿兒島式部次長以下供奉申上げ旗たる天皇旗を先頭に近衛騎兵の儀仗によつて第二公式鹵簿蕭々と 同四十五分議事堂中門御車寄に着御、諸員の奉迎を受けさせ給ひ松平貴族院議長の御先導にて御上便殿に入御、御先着の皇族方を始め奉り近衛首相以下全閣僚、平沼、荒井樞府正副議長以下各顯官並に松平、小山、佐々木、金光兩院正副議長等に拜謁仰付けられ 終つて 天皇陛下には鹿兒島式部次長の御前行にて各皇族方扈從、供奉員を隨へさせられ玉座に御起立遊ばされるや近衛首相は川島內閣書記官長の捧持する勅語書を拜し、御前に參進して恭しく奉れば 陛下には玉音朗かに優渥なる勅語を賜つた、かくて松平議長は御前に參進謹んで勅語書を拜受して退下、ここに滯りなく開院式を終へさせられ 陛下には同十一時五分諸員最敬禮裡に御退出、同十五分議事堂御出門、天機頗る麗しく宮城に還御遊ばされた

勅語奉答文

【東京電話】衆議院勅語奉答文

恭シク惟ルニ 聖上陛下親臨シテ茲ニ第七十一回帝國議會開院ノ盛式ヲ擧ケサセラレ優渥ナル 勅語ヲ賜フ臣等感激ノ至ニ勝ヘス臣等謹テ協贊ノ任ヲ竭シ上陛下ノ聖旨ニ對ヘ奉リ下國民ノ委託ニ副ハムコトヲ期ス衆議院議長臣小山松壽誠恐誠惶謹ミテ奏ス

果然！事態惡化

眞相の判明に努め 適切なる措置を講ず

上海に於る宮崎水兵拉致事件に關し 海軍の方針を明にす

【東京電話】上海陸戰隊員拉致事件に關し海軍省では二十五日午前十一時海軍省副官談を發表、海軍の方針を明かにした

海軍省副官談　【二十五日午前十一時發表】上海における宮崎水兵拉致事件はその後極力眞相探明中にして何分事情複雜な上海における事件ではあり、時局に鑑み海軍としては本件の取扱ひに充分愼重を期し眞相判明に努めもつて適切なる措置を講ずべく現地においてはこの際人心の動搖防止に努めて居る

わが陸戰隊水兵一名 支那人に拉致さる

上海陸戰隊本部發表

【上海二十四日發同盟至急報】上海陸戰隊本部發表＝一等水兵宮崎貞夫（廣島縣出身）は二十四日午後九時半頃北四川路購買組合附近で自動車で支那人に拉致され、行方不明となつた、現場において泥まみれの襟章と帽子を拾得した（號外再錄）

支那側の警察機關 擧げて搜査に協力

兪市長代理が口約

【上海二十五日同盟】宮崎一等水兵行方不明の報に岡本總領事は二十四日午後十一時半兪市長代理に對し電話を以て事情を說明、兪氏は北村警察部長、田島警察局長を招致したのち市長代理兪鴻鈞氏に對し支那側の警察機關をあげて搜査協力に當ると口約した

海軍省副官談

【東京電話】海軍省では宮崎水兵事件に關し二十五日午前三時左の如き副官談を行つた

副官談　二十四日午後九時過ぎ上海北四川路狄思威路交叉點附近において上海特別陸戰隊員一等水兵は支那人のため拉致せられたりとの居留民よりの屆出により、陸戰隊は直に警戒配備につき支那側當局工部局とも聯繫し眞相調査中なる旨現地より入電ありたり

臨時搜査本部を現場附近に

【上海廿四日同盟】陸戰隊では急報に接し非常召集を行ひ臨時搜査本部を現場附近川久飲食店に置き、陸戰隊及び工部局警察と協力搜査中である

宮崎水兵の行方搜査に努力

【上海廿五日同盟】宮崎一等兵の行方については目下陸戰隊及各關係機關が一致協力して搜査に當つ

宮崎水兵 依然不明

【上海二十五日同盟】宮崎水兵の行方につき陸戰隊では非常警戒を行ふ傍ら、外泊許可期限たる二十五日午前六時に一縷の望みをかけてみたが依然姿を見せず、行方不明なることが確認された

てゐるが、同夜宮崎水兵は土曜日で外泊許可を得てゐたと判明した

陸戰隊幕僚談

【上海廿五日同盟】陸戰隊幕僚談――その後の調査によると宮崎水兵は一人で歸營の途中拉致されたもので、同行の戰友はゐなかつたことゝ判明した

警急呼集て不在が判る

【上海二十五日同盟】宮崎水兵は二十四日正午外出、修繕した時計を取りに行き午後三時一旦歸營したが、その後の足どりは判らない 陸戰隊では午後十時警急呼集をしたところ宮崎水兵一人だけが缺けてゐたものである、因に同人は廣島縣賀茂郡原村出身で去る五月交代補充兵として上海陸戰隊に轉じたばかりである

現地協定を默認する

國民政府が重大方針を決定

【南京二十四日同盟】國民政府は二十四日午前九時から各要人を招集して河北の現地協定案の處理につき正式會議の結果、次の如き重大方針を決定したと聽聞する

一、從來冀察の外交々渉を絕對に否認する態度を固執して來たが右政策は徒らに時局を紛糾させる虞れがあるから何等かの辨法を講じ、現地協定を默認する方が賢明である

一、但し一般國民を納得させるには協定默認につき何等かの操作が必要であり、外交部から特使を河北に派遣し現地を視察させると共に、日支兩軍當局と意見を交換させることが第一段階の處置として必要である

而して日本科長董道寧は二十四日來週中河北に赴く旨言明した、若し上記の使命が圓滿に遂行されば中央は實質的に現地協定案を默認することとなろう

支那飽迄も不誠意

陸軍省に到着した支那側の情勢

【東京電話】二十五日午前十一時三十分陸軍省に到着した支那側の情勢は左の如くである

一、北平に在りし支那側部隊は昨二十四日撤退する模樣なく、運轉車輛の不足を名とし一列車も運轉せず

二、第百三十二師（師長趙登禹）の獨立第二十七旅は約諾に反し依然北平に入城し、第二旅は二十四日固安、北平南方、永定河沿岸に到着し平漢線を北上中の如し

三、八寶山附近の支那軍陣地は依然石友三麾下の保安隊により守備せられ、補强工事を行ひつつあり

四、昨二十四日南京より山砲八門を北方へ發送せり

五、北支事變和平解決氣運現れるや山西省太原の空氣は俄然惡化し、わが太原機關の使用人に對し逃亡を强要する外昨二十四日機關長が支那側綏靖公署朱參謀長と會見のため、午後五時頃綏靖公署に入らんとするや公安局員に計畫的に阻止せられたり本件に關して目下抗議中である

熊が宋等と協議

【北平廿五日同盟】參謀次長熊斌の來平を迎へ宋哲元は二十九軍將領の首腦要人を招集し二十四日午後

各地の氣溫

【仁川電話】二十五日各地の氣溫

▲中江鎭二九、八▲新義州二九、九▲平壤二九、九▲仁川三一、六▲京城三一、七▲全州三一、七▲木浦三〇、七▲濟州島二五、六▲雄基二五、六▲淸津二四、九▲元山二八、六▲江陵三〇、五▲大邱二八、三▲釜山二六、九▲蔚山二七、三▲下關二五、七▲新京二九、一▲上海二九、九▲奉天二八、四▲東京三〇、一▲青島二九、四▲營口三一、九▲四川三〇、二

廣東省內の排日 益々猛烈を極む！

【廣東二十四日同盟】廣東省內の排日運動は益々猛烈を極め、今や殆ど本格的經濟斷交の樣相を呈するに至り、秘密テロ團の跳梁により次の諸事件が頻發してゐる

一、埠頭苦力の日本品運搬拒否
一、市內における日本品の不賣買
一、日本人との經濟關係斷絕
一、日本人の使用人の逮捕銃殺
一、日本人發信の電信電話遮斷

中村總領事警告

【廣東二十四日同盟】中村廣東總領事は二十四日午前十一時半省政府に歐陽駒代理主席を訪問、國府警備曾成宜以來一層拍車をかけた廣東省內における排日尖鋭化に嚴重取締を要求し、このまゝ推移すれば極めて不幸なる事態に立至るべしと警告を發した、右に對し廣東當局は省內の全機能をあげて事態の緩和に努力する旨言明した、省內における排日は南京中央黨部よりの强硬な指令に基くもので、支那側の取締の效果の如き全く期待されない有樣である

當面の處置一切を 長谷川中將に一任

【東京電話】上海陸戰隊員拉致事件に關し海軍では二十五日午前十一時海軍省副官談を發表海軍の態度を明かにしたが、同日朝來山本次官、豐田軍務局長、近藤軍令部第一部長、同部次長、陸戰隊第四部長など省部首腦は日曜にも拘らず會議、愼重協議の結果事件の眞相究明を第一にすることゝし、當面の處置一切を第三艦隊司令長官長谷川清中將に一任することゝなつた

蔣に請訓

【北平廿五日同盟】中央の特使參謀次長熊斌は二十三日北平到着と共に冀察宋哲元を訪問、北支時局に對する蔣介石の訓令を傳達すると共に宋哲元より現地情勢を聽取したが、一方宋哲元は二十四日午前十時より秦德純、馮治安など第二十九軍首腦を進德社の私邸に招致熊斌を交へて再び協議を遂げた右會談ののち熊斌は蔣介石に對し現地協定を中心に華北の現情を報告し更に請訓を仰いだ模樣

颱風 今夜鹿兒島に上陸

南鮮に餘波 非常警戒の赤信號

【仁川電話】北上か、解消か、と那兵のやうに一向ハッキリせず沖繩方面を北行してゐた颱風は俄然勢力を增大し中心示度七三〇ミリ時速十五キロで猛進沖繩の名瀬から、九州、半島に猛威の手を伸ばして來たので、廿四日木府觀測所では國實所長、築出、開野兩技師以下總動員で警戒緊張したが同夜半から急に北々東に轉じ半島はホッと一息ついたが二十五日朝は九州の西方海上鹿兒島の沖に迫り二十五日夜、脅威の颱風は鹿兒島に上陸するものらしく朝鮮海峽と南鮮はその餘波を受け相當の大雨を見る模樣である、北支の皇軍を惱ましてゐる不逞支那兵のゲリラ戰術のやうなこの颱風はまたどう豹變せぬとも限らず、南鮮一帶に非常警戒の赤信號が揭げられた、二十五日正午仁川觀測所串田技師は語る

「颱風は鹿兒島の沖に迫つてゐます、中心示度七三〇ミリ、北々東或は北東へ進む模樣で二十五日夜九州通過は確實となりました、鹿兒島は被害の中心で相當災害をみるでせう、その進路は今の處大體四國から中國に至るものらしく半島は餘波を受ける程度ですが朝鮮海峽はかなり荒れ、南鮮は警戒を要するでせう、今電報が入りましたが、長崎は東北東の風十三米、雨、氣壓は七四四ミリ、室戶は南東の風十米、雨一ミリ」

連絡船缺航

廿五日朝の關釜連絡船は颱風警戒の爲め一便（釜山發十一時四十五分）二便（下關發十時三十分）とも缺航した、廿五日夜行便も缺航の見込みである

衆議院 本會議

【東京電話】二十五日の衆議院本會議は開院式を滯りなく終了した後午前十一時三十六分開會、小山議長議長席に起立し本日開院式に際り優渥なる勅語を拜したるによりこれより奉答文の起草に入ります奉答文起草委員は前例により議長より指名すると宣し十八名の起草委員を指名したのち同三十八分一旦休憩、この間起草委員は院內で勅語奉答文起草委員會を開き濱田國松氏（政）を委員長に互選して勅語奉答文案を決定し同十一時五十七分本會議を再開、濱田委員長より委員會の經過を報告奉答文案を朗讀、よつて小山議長より之を議場に諮り滿場一致を以てこれを可決し午後零時三十二分散會した

長二郎實演 廿七日初日

松竹下加茂俳優林長二郎は廿六日から明治座に出演豫定のところ連絡船缺航のため入城遲れ廿七日初日に延期された、なほ京城の宿舍は不知火旅館である

鮮台兩行券の保證發行限度

【東京電話】鮮銀及び臺銀兩行金融準備充實に伴ふ兩銀行券の新保證發行限度は鮮銀一億圓、臺銀五千萬圓と內定した

苑南町火事

二十五日午前二時四十分ごろ、京城府苑南町六六ノ一三フキルム製造業德永千代松方の隣家から發火し、フキルムに引火したゝめに火はみる〳〵燃え擴がり忽ち同家を全燒、更に隣接の旅館朝鮮館松本方及武永、齋藤の三軒に延燒したが折柄警戒中の防護團を始め馳せつけた消防署員等の活躍で午前四時頃前記四戶を全燒して消止めた、損害約一萬圓、原因については目下東大門署で取調べ中

人

◇池上正朗君（本社々員池上秀人氏二男）正朗君にはかねて病氣療養中のところ二十四日午後六時逝去、告別式は二十五日午後四時から同五時まで櫻井町二ノ一三六の自宅で執行

◇山本恒夫氏（神戶海上火災保險會社京城支部長）京城駐在十餘年、今回本社轉勤となり廿六日午後四時十五分京城驛發轉神戶へ

◇藤井安藏氏（朝鮮開發總長）二十六日〃のぞみ〃で着任

號外發行

廿五日早曉「我陸戰隊水兵が上海で支那人に拉致された」號外を發行、頒布致しました

天氣豫報（26日）

地方	風	天氣
黃海 京畿 忠南北	北乃至東の風	晴れたり曇つたり
全北 全南	北乃至東の風	同じ
慶北 慶南	北西乃至北東の風	始めは曇、後には晴
平北 平南	東乃至南の風	晴れたり曇つたり
咸南南部 江原	北乃至東の風	同じ
咸北 咸南北部	北乃至東の風	同じ

仁川の潮時（26）

	午前	午後
滿潮	七、〇〇	一八、一〇
干潮	[illegible]	[illegible]

京城地方【今晚】晴曇不定【明日】全
仁川地方【今晚】晴曇不定【明日】同じ
京城溫度（二十四日）最高三十三度最低二十一度八（廿五日）正午三十二度七

夏の下痢腹痛にはゼヒともヘルプ

宮內省前侍醫 柏村博士創製

なぜ？ならば――

ヘルプは速効第一だから

夏の腸胃病に殊にしつこい病菌は恐ろしいものです。殊に下痢・腹痛と來ては發熱の前兆など第二・第三、まづ腸胃の炎症、カタル、爛れ、爛れ潰瘍などの迅速に治癒するヘルプを服用して、腸胃の全機能を健全にすることが最も第一です。

ヘルプは作用精妙だから

ヘルプは單に下痢腹痛に卽効があるばかりでなく、消化機能、吸收作用に卓れ、食物の消化と榮養の吸收率が非常によくなるので食慾が盛んに起り、腹のはるのや胸先のつかへるのや、ゲップ、むかつきなどが治り、便通が整ひ、體重が增し、血色がよくなり元氣勢力がグン〳〵出て來ます。ですから夏は、どちらの御家庭でも、御旅行中でも、ヘルプが盛んに愛用されます。

（主効）食過・飲過・食傷 水傷・腹冷・冷腹 時候傷・消化不良等より起る くだりはら・はらいた・はきくだし・はらなり・しぶりばら・はらはり・腸カタル・胃カタル

（定價）二十錢 三十錢 五十錢 一圓 三圓 六圓

（今の國の藥店にあり）

本舖 津村敬天堂 東京市日本橋區通一丁目 振替口座東京八六四番

學生獻金に制限

親からせびつたものは駄目

初等生は一月一錢

【平壤】非常時の皇軍慰問獻金は國民運動として結成された平南銃後後援會の力強き呼びかけに道民の反響は大なるものがあり自發的に金品を獻納するもの陸續、第一次の獻金總額既に一萬圓をすでに突破するに至り銃後における國民の熱誠は如何に高調であるかを如實に物語つてゐるが々大人に負けるものかと僕もワタシもと貯金箱を、小遣を差出すいたいけな學童達の涙ぐましい熱誠に動かされた道學務課では、學童達の無駄使ひと仕事の弊害を除去するため道內公私立中、初等の各校全校に取り次のやうな規定で獻金を蒐集することになり、各校にその旨通達した

即ち初等兒童は一人當り月一錢、中等校生徒は月二錢、尚兩兒生は三錢の割りで、親からせびつたものは絶對に受付けず暑中休暇を利用して家事の手傳ひとか社會奉仕による收得金をのみ受付けるものである

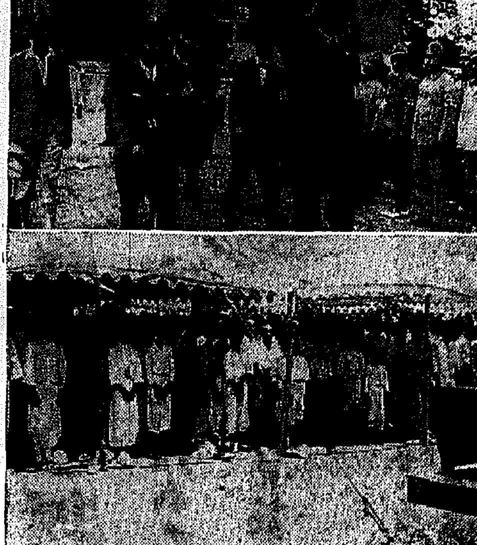

勇壯・護は堅し

この銃後の力の雄々しさ

永登浦の防護演習

【永登浦】既報、京城防護團永登浦分團第一分團では土地柄防空陣の完璧を期することは最も緊急事であることから一千四十名の團員はその責任の重大さを自覺し時局重大化につれて極度に緊張してゐたところへ廿四日午後三時

一、〇國との國交危殆に瀕しその前進飛行場らしきもの旨が同國に近く數ケ所新設したの如し

二、京城府は近く防衛命令の發令を豫期す

との想定の下に午後四時佐伯京城府防護團長から

一、〇國との外交々涉遂に絶望となれり、關東州及朝鮮北部は既に防衛令を實施しつゝある

二、中鮮地區防衛命令本日正午發令せらる

三、各分團は速かに團員を招集すべし

との召集命令を受けた鈴木分團長は各町總代を經て各班長に、各組長はそれぞれ各團員に召集命令は機敏に傳達され全團員は、それぞれ各町內の配置所に集合した、午後五時第一班各班員松島府團長は先づ府出張所前永登浦府團本部配置所に現れる中鈴木分團長は緊張した面持ちで「團員一千四十名、本日召集人員六百七十五人、配備十六ケ所」と活潑な報告がありついで販、班長から配備人員の報告につぎ「〇〇」を付け「注目」との力強き號令の下に松島府團長は團員の注目を浴び作ら諸ろに召集監督狀態を寫しつゝいて驛前、警察署前、朝鮮皮革前等各配備所に到りそれぞれ査閱をなし引續き各配備所では直ちに防備演習に移りたるところへ佐伯府團長が前記觀察回配備狀況を閱したが一千四十名の全團員は何れも非常な緊張振りを示し頗る好成績を擧げた(寫眞、上は團式)

時局懇親會

奉天で開催

【奉天】事變勃發以來、國民の赤誠は日增しに昂り新京朝鮮人民會、協和會、新京朝鮮人分會、新京朝鮮人協和會、朝鮮少年團等の合同時局懇親會は廿二日午後二時から朝鮮人民會館上階講堂で關東軍片倉少佐、大使館高橋朝鮮課長、柴崎三郎中代理、協和會首都本部吉田事務長、滿鮮事務總局朝鮮係出席して開會、民會林理事長の開會の辭について宣誓、決議、激勵電文等について緊急動議しいづれも原案可決を決定、續いて片倉少佐、柴崎三郎中代理南民の訓示があつて懇親會を終了した

長湍防護團

五百餘名の團員勢揃ひし

廿二日結團式擧行

【長湍】既報、長湍防護團結成式は二十二日午前十一時から長湍神社前で團員五百餘名參列の下に盛大に擧行された、此日郡守をはじめ官民有志多數列席し銃後の協力を誓ひ正午散會したが郡內、邑內長南の三ケ面でもそれぞれ分團結成式を行ひ非常時局に對處することになつた(寫眞、下結團式)

迸る愛國心

開城府民大會

【開城】北支の風雲急を告げ府民の赤誠は愈々高潮に達し二十日は午後二時から府尹、警察署長、鄕軍分會長、國防議會長氏を相當とし銃後府民時局大會を開催、參集する者約二千先づ同一聯の下に第二回の府民時局大會を開催、府民の覺悟なる決心と國防に對すべき備への必要の緊張があり續いて[illegible]の時局に對す[illegible]濱田署長、松浦會長の北支事變[illegible]支の皇軍に激勵と感謝の電報[illegible]和する旨を決議し午後六時盛會裡に萬歲を唱へ解散した

江界防護團

結成を協議

【江界】邑では時局防護團の結成を急ぎ邑を本部として各方面に呼びかけ二十四日午前十時から邑事務所に集合協議した

宣川愛婦打合會

【宣川】郡廳では二十四日午後愛國婦人會幹事の參集を求め非常時局に際して軍隊慰問につき各種の打合せを行ひ更に會員增加計畫につき協議した

定州のラヂオ體操

【定州】郡では國民精神を作興のため二十五日から來月二十日迄定州學校庭にラヂオ體操を實施

山間部も增水

道路決潰で

遞送が杜絶

相當な增水午後十時四米六十を示したが材木流失、家屋の浸水流出等の被害がある模樣である、なほ二十二日午後四時から不通となつてゐた价川線(安州北松里間)も減水と保線區の努力により廿四日午後一時三十分新安州發列車から開通した、价川線は開通の見込みたゝぬ模樣である

【平壤】先日の豪雨で狼林山を中心とする山間地帶の成川、价川、大同江の諸江流は大增水を來し各處に相當な被害を見るに至つた、道路の決潰流失も多く定州、朝鮮間の遞送線路も大斷、孟山間[illegible]米の流失あり、これがため遞送不通となり復舊までには二十日間を要する見込みであると

平北は復舊

【宣川】二十一日からの豪雨も二十三日午後から小やみとなり二十四日は晴天も見え[illegible]開通した、遞送行は橋梁流失の箇所ありまだ運轉不能である

仁川の臨時府會

追加豫算と基本財產處分

何れも原案を可決

【仁川】既報の如く臨時府會は廿四日午後一時から府會議室で開會、左の諸議案について協議したが、いづれも滿場一致、原案通り可決確定した

▲追加更正豫算──歳入經常部七十五萬八千五百四十三圓、臨時部百八十五萬九千七百十九圓(既定より十六萬四千百七圓增)▲歳出經常部五十六萬八千六百十圓、臨時部二百四萬九千六百五十二圓、合計二百六十一萬八千百六十二圓(既定より十六萬四千百七圓增)▲府稅條例を仁川府々稅條例と改め第四條第三項の次に「代執行中より司法書士を除く」の一項を加ふ▲次の府有土地の賣却は隨意契約によることを得──萬石町八番地百八十四坪、同町三三の內雜種地一千五百七十九坪、同町三三ノ二ノ內雜種地一百三十八坪同三四ノ一ノ內雜種地千二百五坪、同三四ノ二ノ內雜種地八十四坪、同町九ノ一ノ內垈六千七百五十一坪▲左記基本財產賣却處分──萬石町八番地八百八十四坪、同三三ノ內雜種地一千五百七十九坪、同三三ノ二ノ內雜種地百三十八坪、同三四ノ一の內雜種地一千二百五坪、同三四ノ二ノ內雜種地八十四坪、九ノ一ノ內垈六千七百五十一坪▲萬石町の不動產賣却處分▲花町及宮町地先海面埋立地賣却處分▲花水地先埋立地を賣却するとき隨意契約に依ることを得る條例中一部改正▲花水町及び萬石町地先海面埋立地賣買契約三井物產石炭置場その他三千五百二十五坪朝鮮セメント工場用地に一萬四[illegible]十五坪

バス河中に辷る

哀れ幼兒二名溺死

慶北五十川の慘事

【慶州】二十三日午前九時半頃江口面五十川渡船場で慶北交通自動車株式會社所屬慶北第七七八號乘合自動車を運轉手氷川國倉が運轉渡船中らが操縱し渡船へ乘移る際過つて河中へ辷り込みその際乘客十九名中十七名は下車したが迎日郡[illegible]面上松里郭在龍の長女玉蘭(八つ)同二女貞蘭(三つ)の二名のみ乘車してゐたので運轉手と諸共に河中に沈沒し右二名は遂に溺死したが運轉手は幸に救はれた

線路枕に天國行

【大田】二十二日午後四時頃大田[illegible]

清川江 大增水

材木流失し 被害は甚大

【新安州】豪雨により清川江は二十二日夕刻に至り俄然增水したので水防團の非常召集を行ひ協力して罹災者の救助に努めたが家屋は[illegible]

一千圓盗む

釜山の泥棒 足どり判明

【釜山】廿四日午前一時半頃大邱府泉町一丁目廿四番地慶北產金社鶴正萬方へ怪漢が忍び込み現金一千三百圓入りの手提金庫と自轉車を窃取した事件を搜査の末右は慶北清道郡伊西面新村里李錫洪(二〇)の所爲で犯人は直に逃亡し清道より密陽方面へ逃走した事實まで判明したので近く逮捕の見込みである

平壤にも怪盗

【平壤】府內旭町五八雜貨商野口森吉方に廿四日午前一時から七時までの間に屋口の硝子窓を破壞して賊が侵入、現金六百廿五圓、金時計一ケ(價格百圓)小切手帳及び實印を盗み去つた事件があり平壤署では犯人を搜査中

內地娘の 溺死體

大同江に漂着

【平壤】廿四日午前九時半頃府外林野里日數江々岸大同江岸に廿歳前後の內地人娘の溺死體が漂着してゐるのを通行人が發見平壤署に屆出た、檢視の結果「中田三木枝先生」とした二通の遺書を所持してをり覺悟の自殺と判明したが身元は不明である

腦溢血で絶命

【慶州】二十二日慶州郡興川面では郡部社會主事を主講師として興川公會で一日主婦講習會を開催し午後三時林面長が閉會の辭を述べる受講者の興川面斗池里李占蘭の妻徐武蘭(四)が腦溢血で突然卒倒直ちに金公醫が應急手當を加へたが既に絶命

人のうごき

▲朴燦聖氏(吉州郡廳)敗血症のため廿一日吉州邑自宅で死去、享年三十一、廿二日告別式、廿五日葬場で葬儀執行

滾々相次ぐ獻金

乙女心も沸ぎる

修學旅行のお小遣を獻金 涙ぐましい祖國愛

【龍山】乙女心に映る小型非常時風景!…廿四日早朝龍山憲兵隊の窓口へ高女の制服を着た一名の少女が現れ「これ御手數でせうが、お願ひいたします」と除威に一通の封筒を託し住所氏名も告げず立去つた、手紙には

これは修學旅行の積額です、お恥しい少額の金ではありますが戰線の兵隊さんに何か買つてあげて下さい、女故に兵隊になれないのが殘念です、けれども國家總動員の際は女ながら戰線に立ち銃を取りたうございます、學校長先生からも常々非常時婦人の執るべき使命は萬事承つて居ります、一朝事ある場合は何卒々々この日本女性の心意氣を容れて下さい

と烈々たる愛國の至情が列記されて金五圓に添へてあり見るからに感激の涙を誘ふものがあつた

◇

【永同】忠州邑內の婦軍小賣人會員二十七名は相語り國防費の一部に申し合せて獻用金代を節約し得た金として二十五圓の獻金方を去る十九日忠州署に依賴した、同邑館町里米穀商所桐學氏は二十一日警察署を訪れ、國防費として金二十圓を獻金

◇

【平澤】京畿道振威郡屬城面金鳥瀬氏は金五十圓の國防獻金を同じく忠州署に寄託

◇

【鐵山】井擔里消防組頭竇平龍一氏は十九日金一百圓を國防獻金にと鐵山警察署に差出したので同署は直ちにその手續を取つた、又鐵山公立普通學校五年生朝子二十七名は軍吏の話を先生から聞き一同申し合せて[illegible]

金一圓五十二錢を二十日鐵山署に國防獻金に充て下さいと差出し係員を感激させた

◇

【大田】二十一日に大田憲兵分遣隊を訪れ又は送金の下に國防獻金をなしたものは春日町一小坂直人氏が愛兒の忌明に金百圓、本町二丁目酒油店貝守山寂子さん金五圓、大田小學校四年生芳寧等六名は金五圓、大利益金八十四錢、論山小學校兒童は三十一圓五十一錢をそれぞれ國防獻金し係員を感激せしめてゐる

◇

【狸里】料亭むさし野主人春山勝氏は非常時する力フヱー「ほまれ」の女給さん連に「むさし野」の藝妓一同に對し非常時國民としての覺悟を說き元賞を節し獻金せしめることとし二十日一同は財布を叩いて各十圓宛を國防獻金した

◇

【天安】邑內[illegible]氏、[illegible]氏の兩名は十六日天安署に國防獻金として各一百圓宛獻金したのをはじめとして百十七圓十九錢天安邑笠場面[illegible]

【大邱】憲兵隊扱ひのその後の獻金は次の通り

[illegible]

眞夏の健康……眞夏の元氣はこの愛浴から!

家庭湯治藥 專賣特許 六一〇ハップ

言ひ知れぬ浴後の爽快!一沫の清涼!

あせも・たゞれならたゞこの一浴で……

この一浴毎に体内の鬱血を去り、血行を旺んにし白血球を增强して、諸病を根本的に排除する獨特の温泉藥!

發賣元 六一〇ハップ本舗

りあに店藥

夏の整髪は これに限ります 暑さに崩れない 丹頂チック

キングレコード 今夏隨一傑作流行歌 きっとよ 三浦房子唄 ほんとにほんとなの 三門順子唄 (53)

性病 尿の病 腎臟 膀胱 尿道 淋疾 消渴 頻小便 病理療法 回春の悅樂 ◉誠に古い經驗 自療堂

チンノー

除權判決

仁川支廳

京口案內

買却 京城遞信局

恩給

電話

南京

軍手

募集

急告

ライオン純ブドー酒 日本藥局方 オーケー印ブドー酒 補血強壯劑 帝國大學・醫專・病院・赤十字各病院指定御用

御挨拶

過般共進の變事件に就ては早速御見舞の辭並に慰問金等御心勞を煩し候段誠に難有御禮申上候 憾宿々其の他一切全焼せるも神佛の加護により賊手を退れ夫婦共無事其の後合位の御熱情を以て郵便取扱を繼し事務執行罷在候間御安心被下度貯金は一、二の御辭中上べき筈の處未だ取込中に付不取敢紙上を以て御禮申述度如斯に御座候

昭和十二年七月二十三日

咸南甲山郡普天堡郵便所

土居 道義

同 たき

溫泉 海雲台溫泉ホテル 溫水暖房ト三階ノ新浴槽 別館 海雲閣 バス、ハイヤ 大温泉プール 兼營

本院 京城竹添町三丁目 京城コガ肛門科 電話光化門③二八九八番

急告 關釜連絡船缺航の爲め廿七日を初日と變更致します 明治座

初お目見得 林長二郎 實演

廿六日より四日間 三回興行 入れ替へ致します 午前九時開場 料金一圓均一(大人・學生・小人共) 開演 第一回午前十時 第二回午後二時半 第三回午後七時 廿日より普通興行 實演はありません 料金五十錢均一

松竹スタアの總動員 待望の名作來る! 元祿快擧余譚 前篇 土屋主税 林長二郎二役主演

27日ヨリ ルリスの戀 美人攻防戰 婚約三羽烏 上原謙・佐分利信・佐野周二・高峰三枝子・三宅邦子

明治座

國定忠次（5）

長谷川伸作　岩田専太郎畫

金城山（五）

やがて、忠次郎が、徐かに
『お前、本當に畫描きか』
『絵も描くがもッと大きいものを描く気だ』
『大きいと云ふと、何だ』
『今のお前では判らぬか、話さない』
『そんなに馬鹿にするものぢやねえ』
『いづれ話さう、話す時が來たら』
『それは何時つてことだ』
『お前がもヤンとした人間になつた時。お前の精神を、これならと見極めが付いた時だ』
『さうか。おれは無鐵砲な人間だ。お前はえらい人間らしい。それではお前のいふ通り、おれが立派な見識をもつた親分になつたら、話を聞きにゆく』
『ほう、お前は博徒の親分になりたいのか』
『いけねえと云ふのか』
『それは良からう』
『奥齒にモノの挾まつたいひ方だなあ』
『忠次郎といつたな』
『さうだ、この國定の村で忠次郎だ』
『[illegible]詰らん奴になつた』
『うむ、えらい奴になつてみせる』
『口だけでは駄目だ』
『きつと成つてみせる』
『島村の伊三郎に威を奪繩張にふつてゐるが、あれでは博徒に物足りぬ。お前、世にあり溢れた博徒になるな。成れないと思ふたら、さつきの恩で首を吊れ』
『立派な親分になるとも』
『繩張があるといふだけで、立派とはいへない』
『どうすればいいつてんだ』
『[illegible]』
『[illegible]新田山に昔、城があつた。新田義貞公のお城だつた』
『ふン』
『あの、金山城のあつた處とここは、東西相對してゐる。そこでいつ頃、何といふ人か判らないが、ここのお寺の山號を金城山とつけた』
忠次郎に、この話は興味がないので、他のことを考へてゐる。
『聞いてゐるか』
『聞いてゐるよ』
『金山城の山といふ字と城といふ字を、入れ違へ、金城山とした處に、さういふ山號をつけた人の隠れた意があるのだ、判るか』
『判らねえ』
『さうだらうな。では、或る人があの新田山の金山城のことを、このお寺の山號の金城山のことを云つてゐたとだけ憶えて置け』
『自分の生れた村のお寺だ、憶えとく』
『えらい奴になつたら、こゝへ來て、今の話をおもひ出し、考へてみろ。わしがそれまで何事もなく居たら、更めて話してやつてもいゝ』
『さう〳〵、聞くのを忘れてゐた。島村だといつたが、島村の何ていふ人だ』
が、佐仲太は、三門の方に向かつてゐる。
『ねえ、何ていふ人だ、え？』
佐仲太は答へない。佐仲太が石段を下りきつたとみえ、足音が聞こえなくなつた時、忠次郎のうしろに、妙な男が二人、そッと寄り付かうとしてゐる。それを、忠次郎は知らず、これからの一身の置きどころを考へてゐる。

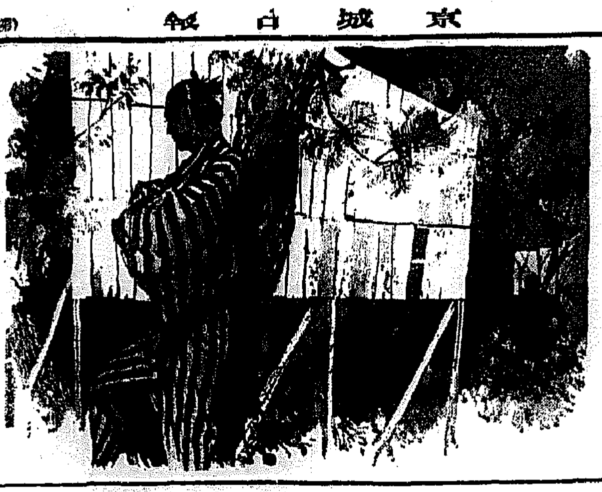

健康ト育兒ノ為ニ
牛乳
品質本位
總督府 鐵道病院 遞信局 指定御用
京城牧場

嫉妬深く ― 疑ひ深くなる
女性へ一言
原因の帯下病を治す事
女性の魅力が戻り務めが快く出來て、身も心もパット晴る

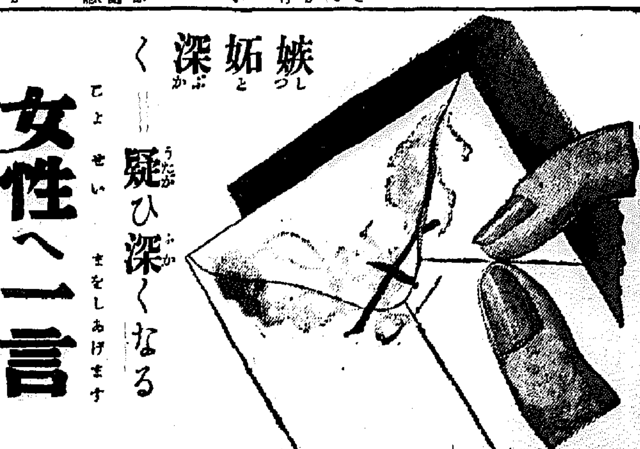

婦人病―帯下病や下腹痛、腰痛み不順があると頭も體も調子が狂つて何んでもない封書も開いて見ねば氣がすまぬ程に疑ひ心が起こり、夏へかけては一層ひどく病状も日毎に激しくなつて來ます。帯下病を治して早く楽になるには

九州帝大病院婦人科や有名婦人科の病院で使用

のワセトン球に越したものはなく、是程迄行き屆いた薬は婦人藥には珍しいと好評をされてゐるのも研究藥なればこその當然です。

季節變りの帯下痛みが　富山　小林小夜様

（略）時候變りの頃からとても子宮の下腹が引吊り痛帯下も有り大變困つて色々薬に迷ひ（略）ワセトン球がよいと知り使つて見まして大變よく効きこんな嬉しい事はありません深く御禮申し上げます。

選講　帯下は子宮や卵巢に病症があつて爛れ膿れた處から分泌する物ですから病ひの爛れ膿を取つて病菌を殺さなくては帯下は止まりません。小林様は長らく御苦しみでしたがワセトン球をお使ひになつた爲帯下に効いて下腹や腰や内腿の引吊り痛みがとれたのです。

良くなれば又心配　兵庫　松木まり子

（前略）少しも下り物を見なくなりあまり早く止まりましたので却て悪いのではないかと心配した位でした。これも貴社のお藥と深く感謝致します。

選講　帯下も淋病性になると仲々長くかゝつて手術をしなければならなくなります。ワセトン球は殺菌力が頗る強いので淋病性も安全で、痛みの退きの快い程効く點には實驗者皆様が等しく仰言る特長です。

婦人薬を撰むから　東京木村病院長　醫學博士　木村仁

使用して不快もなく副作用なき婦人藥としてワセトン球を勧めるのに躊躇しない

淋病性が多い　今頃急に下腹が痛んだり帯下に緑色や黄色のつく方は淋病性が多く治療も至極困難で、手術も痛みが退いてからでないと出來ませんから、その間の手當には優秀な婦人藥を使用しなければ大事に至ります。

淋病性でない場合でも捨てゝおくのは病毒を深く進め込む様なものですから一寸でも異状があつたらワセトン球で手當をなさいませ。

内に入れて七分、人によつては四五分ですつかり奇麗に溶けて病處に浸み込みますから病的黴の退き方が早く、帯下の止まり方や痛みの退き方が目に見えて快い程です。

サラッと後始末いらず　どんな神經家でも氣持よく使へ處女にも安全で全く藥臭くないので少しも人に判りません。

重症でも一日一回　輕症なら二日に一回でよいのは高價な専門藥が豊富に有効成分を配してあるからで、特に有名なヴイタミンADが内部の爛れを治し肉を盛り上らせ粘膜を強めて健全にするのは藥學らしい證明です。

定價は安く六個七十七錢　十二球一圓廿錢　廿四球二圓卅錢　卅六球三圓四十錢　送料各十五錢　専門用一四四球　要人の方に用分けします。藥店では帝大病院使用ワセトン球と名ざして代用品を求めぬ事　品切れたら東京市芝區通新町十三合名會社福原商店（振替なら東京三三五〇一九番へ）何球送れとハガキで御申込みになれば急送す　新代醫學博士木村先生著　女性の新生理學を御申込次第送呈

MARUZEN・MARUZEN・MARUZEN・MARUZEN・MARUZEN・MARUZEN・MARUZEN

丸善アテナインキ懸賞標語入選發表

去る六月一日より「愛國切手に據る」丸善アテナインキの標語を募集致しました處驚異的多數の御應募を得、誠に欣幸の至りに存じます。
其後鋭意審査の結果左記の標語を入選と決定し、發表致します。
玆に應募者各位の熱烈なる御好意を深謝致しますと共に、帝國飛行協會を始め今回の催しに多大の御援助を賜はりました各位に厚く御禮申上げます。

昭和十二年七月
東京市日本橋區通三丁目
丸善株式會社

●同案のものは抽籤に依り當籤を決定致しました
●使用に當り多少語句を訂正致します事を御諒承下さい
●賞金及副賞は當選者の手配を完了致しました
●本廣告に關する御問合せは一切御容赦願ひます

壹等（金參百圓）一名
●ペンを持つ人皆アテナ　大阪市東區道修町四ノ八 松本勘次郎商店方　玉田好夫様

貳等（金壹百圓）二名
●アテナの商標インキの目標　新潟縣三條市三ノ町安達方　淡路賢様
●アイウエオから親しいアテナ　東京市荏原區中延町二六〇　伊藤福太郎様

參等（金五拾圓）三名
●ペン字の世界に輝くアテナ　東京市本所區錦糸町三ノ六 齋藤方　富澤芳明様
●終始鮮色　大分市府新町二五五〇　末光亮介様
●文化の蔭にアテナの光　千葉市長洲町一ノ一八九　鈴木陸夫様

四等（金拾圓）十名
●ポストで溶合ふアテナインキ
●アテナを使つて以後アテナ
●ペンが讃めた日本一
●毎日アテナだ一生アテナだ
●アテナあつての萬年筆
●使用信用愛用アテナ
●アテナの品質インキの本質
●ペンのリズムはアテナに乗つて
●アテナ月火水木金土
●アテナ四六時

福岡 吉竹興輝様　岡山 飛崎哲平様　東京 關久子様　岐阜 山田操子様　濱松 永田きく子様　大阪 小西伊太郎様　一宮 水野秋雄様　東京 岡本芳男様　埼玉 野原貞子様　東京 東風流陣様

五等（金五圓）五十名・標語略・

〔東京〕遠山榮三様　磯村由美子様　宮田吉松様　香取千代子様　三野喜治様　大川寅之助様　藤井歌次様　西島清太郎様　高山一馬様　山本良一様　坂井一男様　加藤一様　加藤太八様　成瀬忠一様　青木美代子様　齋藤幸治様
〔大阪〕高島京英子様　竹内富一様　西口八郎様　村田幸三郎様　本庄鳳姫様　鈴木茂顕様
〔名古屋〕田口滿一様　池野眞人様　加藤眼様　山本清様　河邊英吉様
〔横濱〕山田よし様　大見文雄様
〔横須賀〕原田ゆき様　御手洗進様
〔山梨〕坂木イツミ様　森澤幸三様
〔京都〕藤木宮雄様　森田一治様
〔兵庫〕柴田孝勝様　藤本勤様
〔清水〕山田顯吾様
〔福井〕奥村貞二様
〔京城〕木谷博様
〔福岡〕小林鍵三郎様
〔香川〕岩本正明様
〔鳥取〕和田朗様
〔呉〕小林義雄様
〔徳島〕青久保次様
〔平塚〕尾花正治様
〔山形〕高間十三様
〔靜岡〕村井保吾様
〔三重〕堤寛生様
〔山口〕三輪孝雄様

副賞（各等）帝國飛行協會御寄贈　飛行機模型國防一個宛

MARUZEN・MARUZEN・MARUZEN・MARUZEN・MARUZEN・MARUZEN・MARUZEN

養毛料なら 三共 SANKYO のヨウモトニック

登録商標　REG. TRADE MARK

「藥」の研究室から・皆様の鏡臺へ・贈る正しい養毛料

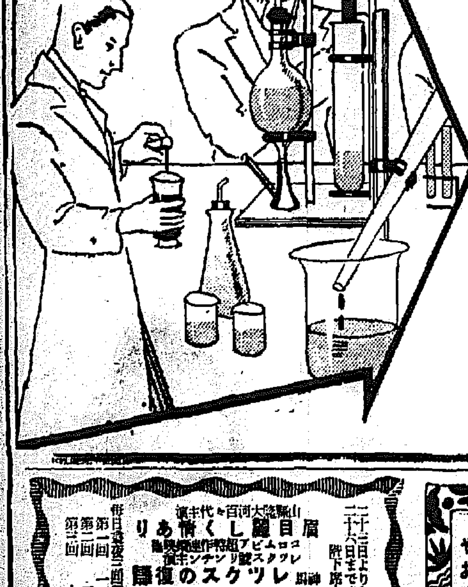

毛髪を一つの「生物」として研究の結果、新らたに發見された毛髪の發養強壯精分を含有するヨウモトニックは、多年の經驗と施設の完備を誇る、「三共」研究室が、近代藥化學の精粹を盡し而も香粧品化に成功し得た、謂はゞ「養毛料の開祖」であります。

其科學的眞價は、既に廣く專門醫家並に一流美容家の絶讃を博し、皆様の鏡臺に贈りては、毛髪の健康保存に欠く可からざる美髪養毛料として永く御信頼を賜つて居ります。

近時研究不完全な類似品簇出の折柄改めて「正しい養毛料なら三共のヨウモトニック」への御認識を一層深めて戴き度く存じます。

斯る方は直ちに
ヨウモトニックを試用せられよ！

◆フケ（粃糠疹・油性脂漏）ひどき方
◆抜毛、カユミはげしき方
◆産、病後の薄毛に悩む方
◆病床にあり洗髪の出來ぬ方
◆若禿又は其遺傳の憂ひある方
◆アイロンを御常用なさる方
◆いつも日本髷を結はるゝ方
◆パーマネントウエーブ御愛好の方

（定價）小一二〇錢・大二圓・徳用五圓　其外デパート専用型あり
東京・室町　三共ビルヂング
發賣元（三共[illegible]）　泰昌製藥株式會社

中央館（大都封切 鮮興映畫）
二十三日より二十六日まで四日間　階下席十錢均一
毎日晝夜二回興行　第一回 一、二、　第二回 七、
山陽隆・大河百々代主演　眉目麗しく情あり
コロムビア超特作映畫　レツクス號リンチン主演　レツクスの復讐
近衛十四郎・三城輝子主演　疾風新蝙蝠

京龍館
二十六日―二十八日―三日間
やくざの掟　高田浩吉主演
お化け花嫁　小笠原章二郎主演
青春突撃隊　川崎弘子・徳大寺伸主演
◎大衆席十錢　◎毎日正午より三回入替なし
◎近日上映……朱と緑……女優總出演

黄金座
二十四日より四日間

大毎	國際ニュース	1,50	6,40	
現代劇	風流深川唄	2,00	6,50	
洋劇	地に潜るギヤング	11,30	3,40	8,30
時代劇	自雷也小僧前篇	12,40	4,50	9,40

各席全部大人學生30錢　小學生20錢

明治座　松竹キネマ
七月二十一日より二十五日まで

上映時間	第一回	第二回	第三回
京日ニュース	11,30	3,07	7,00
明朗色時代	11,50	3,27	7,20
北支事變ニュース	1,19	4,56	8,55
神秘な男	1,42	5,19	9,18

浪花館
二十三日より　階下大人三〇セン　學生二〇セン
新興キネマ超特作　大作品　大衆トーキー　田中重雄監督　旅の唄
伏見信子・宮井一郎外オールスターキャスト
京都トーキー　押本七之輔監督　幻の白頭巾
大谷日出夫・高山廣子外オールスターキャスト
東日・大毎・讀賣　發聲ニュース

ワカゲキ
二十三日封切　晝夜二回　大人五〇　學生小人三〇
P・C・L超大作　吉屋信子原作　山本嘉次郎監督　霧立のぼる　北澤彪主演　▲お嬢さん
獨トビス・ウーファ特作　リリ・ダルヴアシュ　ハンス・ヤライ　アブチラ・ヘルビー主演　▲戀人の日記
▲東日大毎ニュース　北支事變　第六、七、八、九報
冷房完備

團成社
廿四、五、六、三日間　納涼特別名畫祭
十時半、一時半、六時半
最後の戰鬪機
新しき土
北支事變特報
朝日北支事變ニュース

喜樂館　日活
七月二十五日―二十九日―五日間
朝日特報ニュース　北支事變
生命の冠　岡譲二・原節子主演
鐵人對巨人　ヴイクターマクラグレン主演
一刀流指南　日活名物撮影コンビ主演
◎午前11時30分より迎へ入替なし
◎半額は 8時30分より大人30セン學生20セン均一

京城劇場
七月二十日より廿六日まで　毎夕六時半開演
桂壽一郎一座
上演藝題　一、大井川　二、大阪野心　三、輪廻天下　四、お玉道中　五、獅子の五郎　六、浪曲小笠原騒動
各階二十錢均一

朝日座
七月二十七日より
三河家桃太郎一座

白き手の人々 〔109〕

吉屋信子作　一木弴繪

立ち上る者（十三）

その日、午後になつて、一臺の自動車が、瀬島家の鉄鈷の門の中へ滑り込んだ。

雅子は玄關まで姉と一緒に出迎へてから、客間から、そつと引返して來た。そして弟の姿を求めて家の内に見付からないので、しやぼてんの温室まで出かけて來るとそこに三郎は、白い小さい珍しい花のついたしやぼてんの鉢を、大事さうに整理してゐた。

「三郎さん、又此處？」

雅子が聲をかけると、

「絢子さんがいらしつたら、此處へ案内して自慢しようと、默つてさ。」

「絢子さんいらつしやらなかつたのよ。小母様お一方だけ。」

雅子も三郎もその點では失望した。瀬島夫人が來るなら、必ず絢子も一緒だらうと思つてゐたのに何故か夫人の來訪だつたのである。

「さうか、どうしてだらう、絢子さんも來れば好いのになあ。」

三郎は絢子が來なければしやぼてんを見せる元氣も無いらしく、好いかげんに整理をやめて温室を出て來た。

「まあ、三郎さん、現金ね。」

雅子も思はず、弟の振舞を笑はずにはゐられなかつた。だが、心の中で、さういふ弟をいぢらしいと思つた。脚が不自由なので、中學も途中で退學し、家庭教師についたきり、その後は家で獨學にしてゐるだけ、働きのない不甲斐のない自分を耻ぢて、姉と一緒に瀬島家へ遊びに行く事も遠慮してゐるし、一彦とは、年齢も違ふし、その上、何か一種の侮蔑を感じてゐるのか彼には近づかず、只、絢子が時折、姉の雅子を訪れて來る時に、姉と一緒に、それを歓待して生き〱と樂しげに振舞ふ彼だつたから。

自分が一彦と結婚してから、もし萬一、絢子が弟の三郎と結婚して呉れる樣になつたとしたら、それこそ弟の爲めに夢のやうな幸福なのだがと、時折、雅子は、空想するのであつた。

瀬島夫人も、かつて（奥さんが一つ年齢上つていふのは却つて好いんだつてね）と呟いた事があつた。だが、三郎の立場から絢子に求婚するなどいふ事は、出來得ない事だつた、勿論三郎は、結婚するにはまだ年齢も若かつたし、そんな事は、遠い夢だつたが

『貴姉もお客間へ行くんだらう』

三郎が姉に言ひかけた。

「いゝえ、何か御相談のお話がお姉様とおありになるやうな御様子なので、私遠慮して來たのよ」

「ふーむ、どうせ、一彦があんな事をしでかしましたから、一日も早く結婚をさせませうとでもいふ相談なのだらう、だけど、姉さんは一彦さんが何をしたつて、愛情に變りはなかつたんだからね、向ふは安心さ。」

三郎が、姉を冷かすやうに言つた。

「知らないわ、そんなこと。」

雅子が頬を染めて、弟より二三歩先に歩き出した。

ラヂオのプロ

二十六日（月）

第一放送

午前六時（東）ラヂオ體操
同六時二五分（東）全國ニュース
同六時三〇分（東）通俗佛教講座（一）　丸山照太郎
同七時　天氣見込
同七時一分（京）朝の修養　日本高僧傳　浄土宗（二）　高山　龍造
同七時二〇分（東）ラヂオ體操
同九時二〇分（城）氣象通報
同九時四五分（東）料理獻立（南瓜肉詰焼）同（清津高女提供・清津）
同九時五五分（東）家庭メモ
同一〇時三〇分（城）母の時間　夏季休暇と兒童衛生　京城府公立學校醫　小倉勝千代
同一一時（東）教育夏期特別講座　世界教育を語る（一）教育家の國際的協力について　ポール・モンロー　通譯　水野　常吉
正午（東）時報・外
午後零時五分（東）洋琴　九連環　安田　稀朗
同零時三〇分（東）國民歌謡　獨唱　東海林太郎　伴奏　AKアンサンブル　一、旅人　二、新鐵道唱歌
同二時四〇分　ニュース
同二時三〇分（城）家庭講座　八月の家庭園藝（一）　京城農業學校教諭　安枝　昌夫
同二時三〇分（東）婦人の時間　時局と婦人の覺悟　愛國婦人會々長　本野　久子
同四時　ニュース・氣象通報
同六時（仙）水鶏の宿を訪ねて『仙台市郊外國見峠一の坂園ひより中繼』『附』座談會
同六時三〇分（城）童話劇（京城・釜山）出世猫　かふもり座　廣野　伸彌　牛深明一郎　遠藤　秀吉　猪川　城
同六時三〇分　獨唱と合唱とピアノ獨奏（平壌）　平壌公立高等女學校　一、獨唱　百合百　朴　錦妹　伴奏　彼末　愛子　二、ピアノ獨奏　即興曲　澤田美惠子　三、獨唱　三人姫　咸田　正江　四、合唱　（イ）郭公ワルツ　（ロ）さくらさくら
同六時三〇分（東）合唱（混聲）　JOAK唱歌隊　ピアノ伴奏　笠原　昌代　指揮　晉原　提　一、海邊　二、漕げや漕げ　三、山のうた　四、たのしき夏　五、何日夏　六、水鐵砲
同六時五〇分（東）コドモの新聞　村岡　花子
同六時五五分（東）カレントトピックス
同七時　ニュース・外
同七時三〇分（城）講演　御民吾れ生けるしるし有り　國學院大學教授　文學博士　植木直一郎
同七時三〇分　講演（平壌）北支事變の近狀に就て　歩兵第七十七聯隊　陸軍歩兵中佐　小田　正人
同八時（長・金）山の俚謡（長野）一、さんざ節　二、きんによんに節　長野縣上伊那郡里村　高坂源治郎・外
同八時二〇分（釜）納涼演藝（金澤）一、神迎節　二、笠節　石川縣能美郡白峰村有志
同八時四五分（東）舞台劇　戀闇鷄飼燎　石和村甲作内の場　『出演』　澤村　訥子　坂東又太郎　市川　莚升　中村芝鶴・外　太夫　竹本一登太夫・外
同九時三〇分（東）時報　外
同九時五〇分　地方へのニュース（朝鮮語・釜山・清津）
同一〇時（城）地方へのニュース・レコード（京城は第二放送）

第二放送

午前一一時一五分　家庭の時間　尹　聖　相
午後零時五分　唱歌劇　金　錦　壽
同六時三〇分　ハーモニカ獨奏　崔　英　植
同七時　講演　成　錫　樂
同八時（平）講演　李　丞　興
同八時三〇分　孔明歌　外　李　眞　鳳
同八時五〇分　大笒獨奏　金　永　根
同九時五分　演劇　ソウル・ステーヂ・ショウ

あすの聞き物　廿七日（火）

午後零時五分（東）トーキー音樂―銀座出雲ビル一階にパンチョ―アオイクス試寫室より―
同六時（鹿）天然記念物めぐり（一）　鹿兒島縣師範學校教諭　肝木　忠志
同七時三〇分（城）時局講演　北支事變に直面して　總督府警務局長　三橋孝一郎
同七時五〇分（東）國民歌謡
同八時（東）講演　近衛　文麿
同八時一五分（東）詩吟　諸冨　一郎
同八時二〇分（城）管絃樂　京城フイルハーモニー管絃樂團
同八時二〇分　箏曲（釜山）紅葉狩　小谷勝吉・外
同八時五〇分（東）浪花節　木村　重行

ラヂオ舞台劇

戀闇鷄飼燎【石和村甲作内の場】

澤村訥子外　【8・45】

戀闇鷄飼燎は河竹默阿彌がその晩年の作になり、初めて上演されたのは明治十九年五月千歳座で、作者七十一歳の年のこともあるが、此作が最初に發表されたのは雜誌歌舞伎新報の誌上に於てゞあつた。當時上演の時の役者は、菊五郎の鷄屋の甲作、九藏の船木武三郎、松助の月輪熊藏、家橘の磯貝文三、等であつた。全幕を通じて八幕十五場よりなつて居るが今晩放送するのは八番目石和村甲作内の場を御聽かせする

水鶏の宿を訪ねて

6.00　仙台郊外一の坂園より

『くひな』は初夏に來て秋に去る謂はゆる候鳥で沼澤の雜草の中水田の稻の中などの水氣の多い茂みに隱れて姿を現さず、鳴聲はコンコン、コンと連續して次第に速くなつて消える。地方によつては、雛叩きともいひ東北地方ではカンカン鳥と云つて居る。

古來詩歌の中に詠まれた鳥で終夜朝に至るまで、人家の戸を叩くやうな聲を聞く水鶏の田園は、ヒシヒシと鄙の哀愁の迫まるを覺える昨年も中繼放送して、今年は二度目の試みであるが相當の効果をあげ得るものと思ふ。

尚水鶏の外に、郭公、時鳥、行々子、あさの聲が夏の夕らしい詩趣を傳へるであらう。

時間中東の人々によつて解說的の座談會が行はれる、廣野伸彌、遠藤秀吉、牛深明一郎、猪川誠の諸氏で何れも仙台鳥の會員である

今晩のラヂオ

六時蒙疆ニュース▲六時三〇分お伽歌劇（名）高橋きよし指揮▲七時三〇分國民歌謡（大）伴奏大阪ラヂオオーケストラ▲七時四〇分日曜特輯ニュース演藝（大）▲八時五分軍歌と吹奏樂（東）陸軍戸山學校軍樂隊▲八時三五分詩吟（東）吉村岳城▲八時四五分北満事變を回顧して（東）伊藤痴遊▲一〇時獨唱（城）第二放送技術部、講律

講演　七・三〇

御民吾れ生けるしるしあり

國學院大學教授文學博士　植木直一郎

『御民吾れ生ける驗あり天地の榮ゆる時にあへらくおもへば』といふ萬葉集の古歌を引用して、我等が此の天地無窮に榮え行くありがたい島國の國民として生れて來たことに對する感謝感激を述べ、何たると同時に其の身分職業の本分を盡して皇運の扶翼に努力奉仕せねばならぬことについて語る

母の時間　一〇・三〇

夏休暇と兒童衛生

京城府公立學校醫　小倉勝千代

夏といふ暑い氣候が子供の身心を容易に疲勞させ殊に身體諸般の方面では一般に抵抗力を減退させて種々の病氣に罹る機會が多くなります。中でも消化機能が衰へるために、胃や腸の病に罹り易くなり、又、食慾の減退、結果は體重などの減少を見るといつた樣な衛生上の問題がやゝもすると、健康に育てあげねばならぬ夏休中の兒童を却つて不健康に陷入れる場合があると思はれるのである。私は、夏休暇中に皆様が常に知つてゐることで、而も屢々不注意勝ちになる衛生上の二、三の注意を茲に述べさして戴きたい

八月の家庭園藝

（2・30）　京城農業學校教諭　安枝昌夫

七、八月は家庭園藝には大切な時で十斤もある砲彈形の結球白菜を作るのも見事な大根を作るのもこれからです、フレームやガラス室をお持ちの方はシクラメンやプリムラ、シネラリヤ等を播から育てるのも更に興味深いものであります。以上を八月の家庭園藝中から選んで申し上げます

京日特選棋譜（6）

五段　小澤了正
先相先四段　松浦秀治

白五十六より黒七十迄

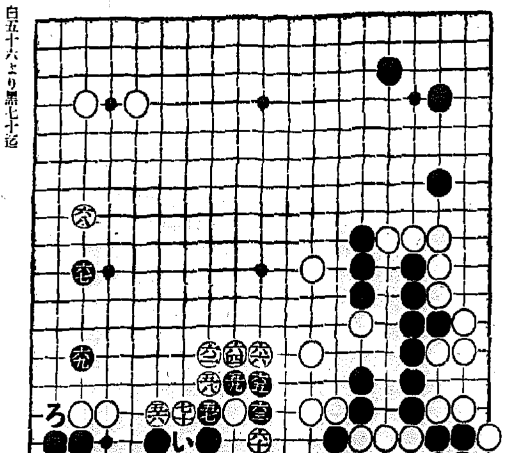

閉塞艦隊成功　覆面道人

揣想大海戰

本日迄の一戰は丁度黒の要港を白が閉塞せんとする有様である。

そして白の閉塞艦隊の先鋒は昨日の白五十六で、本日の黒の五十七に、味方の砲艦や飛行機と協同動作の先づ掃海に乘出す、港口を一寸出た掃海艇といふところ

五十六の隊長

處が黒五十七は、次に白五十八以下六十六と、それで閉塞隊は完全に目的を果した譯。閉塞は成功した。その時萬歳と白に凱歌があがり、その中の白六十も特種任務に輝き、隊長は實に白五十六の一手で、其他の白六十六迄は、隊長の指揮に從つてその配置についたものであつた

行賞と行罰

そこで論功行賞は、白五十六の實に巧い一手に行賞だが、黒五十五は五十七の下の黒丸であつて、その手は白五十六のすぐ上、又本日の黒五十七も、その手で白五十八のすぐ左、と黒に飛躍を期待したかつたこれが黒への懲罰行罰である

好個の宿題

さて白六十六と、白の左右が完全無缺に合體が成立した。この場面は、見られるやうに、中央より左側の白模様が、如何にも素晴しい。そこで黒石に黒も、先づ黒六十七と六十九で、小黒模態の調節である。そして白七十に對して、明日は黒（い）か（う）か、これは前途の消長にも大影響があるから、諸君諸君のよい宿題に供しておかう。

商業登記公告

株式會社設立○商號鐵原酒造株式會社本店鐵原郡鐵原邑官田里壹四參番地ノ四目的酒類ノ釀造販賣及之ニ附帶スル一切ノ業務設立年月日昭和拾貳年參月拾日資本ノ總額金貳拾萬圓壹株ノ金額金五拾圓各株ニ付拂込ミタル金額金拾貳圓五拾錢公告方法本社店頭ノ掲示板ニ掲示シテ之ヲ爲ス取締役ノ氏名住所鐵原郡鐵原邑官田里壹四壹番地西谷伊四郎同邑中里貳貳番地妻大呂國里壹九五番地村上勝部菊太郎同邑官田里壹五參番地紺田源次郎代表取締役氏名西谷伊四郎妻大呂八番地菊藏原郡鐵原邑外村里四番地本田秀一同里壹壹番地ノ六參和德行立時現會社設立ノ日ヨリ滿貳拾箇年解散ノ事由株主總會ノ決議

右昭和拾貳年五月壹日登記

支配人選任主人商同會社昭和拾貳年五月壹日江原道鐵原郡鐵原邑中里壹九五番地ノ武勝部菊太郎ヲ選任シタリ

右昭和拾貳年五月貳日登記

京城地方法院　鐵原支廳

法人登記公告

金城金融組合登記變更目的中第二項ノ次ニ左ノ一項ヲ追加ス組合員ノ爲ニ其ノ貨物ヲ倉庫ニ保管シ又ハ之ニ對シ倉荷證券ヲ發行スルコト

右昭和拾貳年五月貳拾八日登記

京城地方法院　金化出張所

商業登記公告

一、東洋拓殖株式會社（變更）第六拾參回社債總額ノ內壹部償還ニ因リ昭和拾貳年五月貳拾日其社債總額ヲ左ノ通リ變更ス第六拾參回社債總額金四萬七千圓也

一、株式會社朝鮮殖產銀行（變更）昭和拾貳年六月壹日左記ノ者ハ理事ヲ辭任ス理事株茂樹

右昭和拾貳年六月四日登記

全州地方法院　群山出張所

サワー固形白粉
こげいおしろい
汗　此白粉でした化粧は決して汗で崩れる樣な事はありません
海　へ山へ!
肌　の生彩を生し日焦を防ぐ特別の長所をも持つ新白粉です!
東京　ミツワ石鹸本舗　丸見屋商店
Z. 13

尺八　秘傳公開　內容說明書　無代送呈
見よい吹きよい評判五線譜
大日本尺八音樂會

丸久式製粉機
丸・久・製・粉・機
丸久手廻製粉機

(カタログ進呈)
大阪市東區　株式會社　久保田工業所

セーラー万年筆
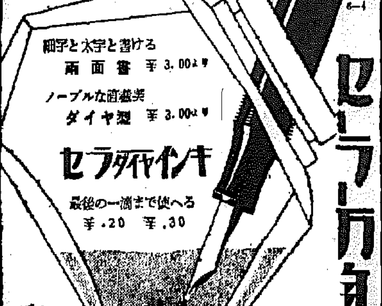
細字と太字と書ける　兩面書　￥3.00より
ノーブルな直截美　ダイヤ型　￥3.00より
セラダイヤインキ　最後の一滴まで使へる　￥.20　￥.30

登錄商標　優良　品質
蜂メリヤス
ワイシヤツ・パンツ
ミツバチ靴下
盛夏用雜貨品揃
時報進呈
大阪東區本町四丁目　現金問屋　株式會社　中川商店

斯界に誇る　運動服裝　卸製造
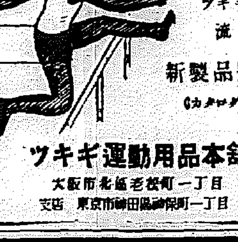
ツキギの流線型　富豐品製新（カタログ進呈）
ツキギ運動用品本舗
大阪市北區老松町一丁目
支店　東京市神田區神保町一丁目

◆御仕入は製造元より直接に◆
拾參年度新意匠神風寫紙外種々發行
カレンダー日表共
大阪市東區內久寶寺町三ノ一
納税報守協會

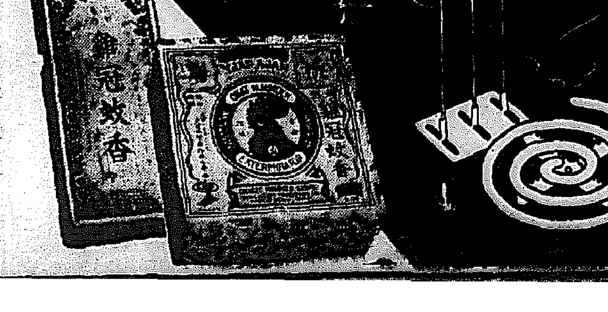

雞冠蚊とりせん香
一番ヨククキク
專賣特許
日本內地は勿論、朝鮮でも滿洲でも外國でも蚊とり線香は名實共に雞印は代表的でこれ以上の品はありません
(1)蚊取線香の始祖であり、世界最大の除虫菊會社製品である。
(2)効力は絶大で類似品が出來ない製造特許品である。
(3)火持が永い、故障無い…
御買求めの節は種々の品に迷はず最も信用ある高級品の「雞」のマークを御指定願ひます